проект **Школа Минпросвещения России**

2023 ГОД ПЕДАГОГА И НАСТАВНИКА

Ассоциация «ПрофориентациЯ» в проекте

«ШКОЛА МИНПРОСВЕЩЕНИЯ РОССИИ»

МБОУ «СОШ № 61» В механизме важен каждый

Нормативная документация

- **Федеральный закон от 29 декабря 2012 г. № 273-ФЗ «Об образовании в Российской Федерации»**
- **Указ Президента Российской Федерации от 21 июля 2020 г. №474 «О национальных целях развития Российской Федерации на период до 2030 года»**
- **Указ Президента Российской Федерации от 9 ноября 2022 г. № 809 «Об утверждении Основ государственной политики по сохранению и укреплению традиционных российских духовно-нравственных ценностей»**
- **Указ Президента Российской Федерации от 24 декабря 2014 г. № 808 «Об утверждении Основ государственной культурной политики» (с изменениями, внесенными Указом Президента Российской Федерации от 25 января 2023 г. № 35)**
- **Письмо Министерства просвещения РФ от 1 июня 2023 г. N АБ-2324/05 «О внедрении Единой модели профессиональной ориентации»**
- **Приказ Министерства образования и науки Удмуртской Республики №1095 от 28 июля 2023 г «Об утверждении уровня реализации профориентационного минимума на территории Удмуртской Республики»**

@minprosrf

МИНПРОСВЕЩЕНИЯ РОССИИ

Владимир Путин подписал изменения в закон «Об образовании в Российской Федерации»

Они касаются:

- трудового воспитания школьников
- возвращения серебряных медалей
- введения нового названия предмета «ОБЖ»

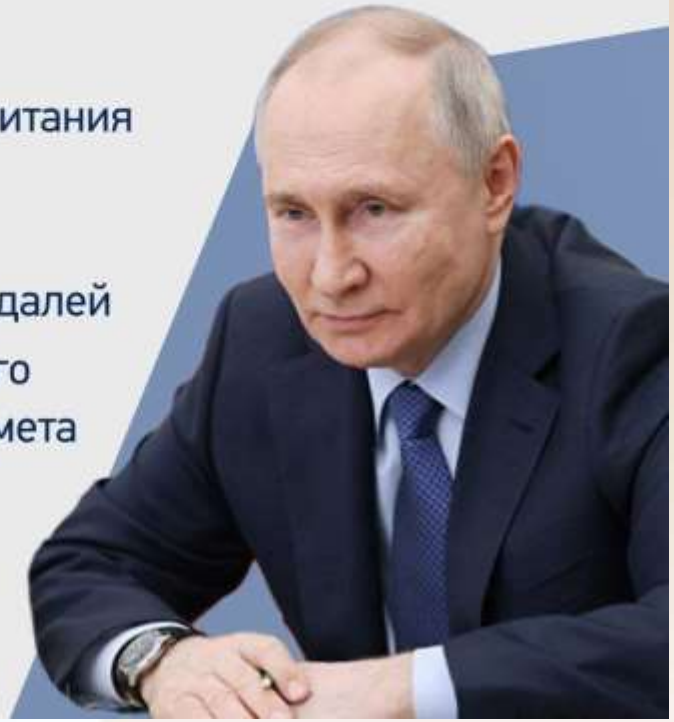

@minprosrf

Название предмета ОБЖ изменится на

«Основы безопасности и защиты Родины»

@minprosrf

С 2023/24 учебного года в школы вернутся серебряные медали «За особые успехи в учении» II степени

Медали смогут получить ученики, в аттестатах которых не более двух оценок «хорошо», а все остальные оценки «отлично»

@minprosrf

Под обязанностью учеников участвовать в общественно полезном труде может подразумеваться:

- высадка деревьев или цветов на пришкольной территории
- оформление школьной площадки или класса к мероприятию
- создание театральных костюмов
- помощь в музее или библиотеке

Школьники должны будут вести трудовую деятельность с учетом возрастных особенностей без согласия родителей

@minprosrf

Законом вводится понятие «профориентация для школьников»

Занятия помогут детям выбрать будущую профессию

Школа Минпросвещения России – центр образования, воспитания и просвещения, объединяющий территориально и духовно детей и взрослых, разные поколения, разные профессии, разные социальные группы для обретения смысла жизни через познание, созидание, нравственные ценности для творческого построения будущего каждого и всех в России.

Принципы школы:

- обеспечение доступности качественного образования и равных возможностей для всех обучающихся
- сохранение здоровья и обеспечение безопасности обучающихся
- непрерывное совершенствование качества образования
- развитие обучающихся (интеллект, талант, личность)
- социализация и выбор жизненного пути обучающихся (мировоззрение, традиции, профессия)
- поддержка учительства
- участие каждого в создании комфортного и безопасного школьного климата (детско-взрослая общность)
- конструирование современной образовательной среды (обучение, опыт, демонстрация)

УЧИТЕЛЬ

ШКОЛЬНЫЙ КЛИМАТ

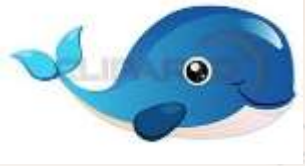

ОБРАЗОВАТЕЛЬНАЯ СРЕДА

https://smp.edu.ru

Цель: Моделирование муниципальной ресурсной карты для реализации Федерального проекта «Школы Минпросвещения России» в направлении: «Профориентация».

Задачи:

1. Провести анализ имеющихся муниципальных ресурсов города Ижевска для **внедрения** в муниципальную модель самоопределения и профессиональной ориентации обучающихся;

2. Выявить риски и дефициты, а также **эффективные** способы их устранения;

3. Укомплектовать **ресурсный кейс** на 2023-2024 учебный год на основании регионального мониторинга показателей системы работы направления.

Критерии и показатели самодиагностики магистрального направления «Профориентация»

Критерии	Показатели
Сопровождение выбора профессии	**Реализация утвержденного календарного плана профориентационной деятельности в школе (в соответствии с календарным планом профориентационной деятельности, разработанным в субъекте РФ) («критический» показатель»)**
	Определение заместителя директора, ответственного за реализацию профориентационной деятельности
	Наличие соглашений с региональными предприятиями/организациями, оказывающими содействие в реализации профориентационных мероприятий
	Наличие профильных предпрофессиональных классов (инженерные, медицинские, космические, IT, педагогические, предпринимательские и др.)
	Наличие и использование дополнительных материалов по профориентации, в том числе мультимедийных, в учебных предметах общеобразовательного цикла
	Посещение обучающимися экскурсий на предприятиях
	Участие обучающихся в моделирующих профессиональных пробах (онлайн) и тестированиях
	Посещение обучающимися экскурсий в организациях СПО и ВО
	Посещение обучающимися профессиональных проб на региональных площадках
	Посещение обучающимися занятий по программам дополнительного образования, в том числе кружков, секций и др., направленных на профориентацию
	Прохождение обучающимися профессионального обучения по программам профессиональной подготовки по профессиям рабочих и должностям служащих
	Проведение родительских собраний на тему профессиональной ориентации, в том числе о кадровых потребностях современного рынка труда
	Участие обучающихся 6 –11 классов в мероприятиях проекта «Билет в будущее»
	Участие обучающихся в чемпионатах по профессиональному мастерству

Профориентация

Критерии единого образовательного пространства (разрабатываемые документы)	БАЗОВЫЙ	СРЕДНИЙ	ПОЛНЫЙ
Календарный план профориентационной работы	✓	✓	✓
Включение в полномочия заместителя директора ведения комплексной работы по профориентационной деятельности в ОУ	✓	✓	✓
Программа работы с родителями	✓	✓	✓
Использование регионами профориентационных сервисов и программ, аккредитованных на федеральном уровне, сонаправленных с комплексом мероприятий проекта «Билет в будущее»	✓	✓	✓
Соглашение с партнерами-предприятиями, организациями, представляющими площадку для организации профориентации	✓	✓	✓
Профориентационные блоки, внедренные в учебные предметы, тематические классные часы	✓	✓	✓
Внеклассная проектно-исследовательская деятельность, связанная с реальными жизненными/ производственными задачами и т.д.	✓	✓	✓
Организация профориентационного урока на платформе bvbinfo.ru в рамках проекта «Билет в будущее»	✓	✓	✓
Участие школьников в ежегодной многоуровневой онлайн-диагностике на платформе bvbinfo.ru в рамках проекта «Билет в будущее» 6-11 классы	✓	✓	✓
Организация профессиональных проб (регистрация на платформе bvbinfo.ru) в рамках проекта «Билет в будущее», в том числе на базе предприятий – партнеров, колледжей		✓	✓
Организация профобучения девятиклассников на базе колледжей			
Участие школьников в мультимедийной выставке-практикуме "Лаборатория будущего" (на базе исторических парков "Россия - моя история") в рамках проекта «Билет в будущее»		✓	✓
Участие в фестивале профессий в рамках проекта «Билет в будущее»		✓	✓
Участие в профориентационной смене			✓
Участие в конкурсах профессионального мастерства профессионально-практической направленности			✓
Участие в профильных техноотрядах			✓
Внедрение системы профильных элективных курсов			✓
Обучение педагогов по программе педагогов-навигаторов		✓	✓

Критерии самодиагностики проекта
«Школа Минпросвещения России»

Магистральное направление «Профориентация»

Распределение по уровням:

- **Базовый уровень 5 – 7 баллов**
- **Средний уровень 8 – 11 баллов**
- **Полный уровень 12 – 14 баллов**

***При нулевом значении хотя бы одного из «критических» показателей результат по данному направлению ОБНУЛЯЕТСЯ, уровень соответствия – «НИЖЕ БАЗОВОГО»**

Профориентационный минимум - единый универсальный минимальный набор профориентационных практик и инструментов для проведения мероприятий по профессиональной ориентации обучающихся во всех субъектах РФ. Реализуется по следующим направлениям:

- Профильные предпрофессиональные классы
- Урочная деятельность
- Внеурочная деятельность
- Воспитательная работа
- Профобучение
- Дополнительное образование
- Взаимодействие с родителями

Содержание профминимума

БАЗОВЫЙ УРОВЕНЬ

40 академических часов в учебный год

1. Урочная деятельность 4ч
2. Внеурочная деятельность: курс занятий «Россия – мои горизонты» 34ч
3. Взаимодействие с родителями 2ч

ОСНОВНОЙ УРОВЕНЬ

60 академических часов в учебный год

1. Урочная деятельность 9ч
2. Внеурочная деятельность: курс занятий «Россия – мои горизонты» 34ч
3. Взаимодействие с родителями 2ч
4. Практико-ориентированный модуль 12ч
5. Дополнительное образование 3ч

ПРОДВИНУТЫЙ УРОВЕНЬ

80 академических часов в учебный год

1. Урочная деятельность 11ч
2. Внеурочная деятельность: курс занятий «Россия – мои горизонты» 34ч
3. Взаимодействие с родителями 4ч
4. Практико-ориентированный модуль 18ч
5. Дополнительное образование 3ч
6. Профессиональное обучение 10ч

Направление
«Урочная деятельность»

- Уроки общеобразовательного цикла, включающие элемент значимости каждого учебного предмета для профессиональной деятельности

*Будут разработаны профориентационные материалы к учебным предметам общеобразовательного цикла (физика, химия, математика и др.)

Направление «Внеурочная деятельность: курс занятий «Россия – мои горизонты»

- Проведение еженедельно (рекомендованный день – четверг) по примерной программе «Билет в будущее»; В рамках занятий – профориентированные уроки, диагностика, моделирующие профессиональные пробы и др.
- Рекомендуется к проведению классными руководителями в рамках внеурочной деятельности;
- 34 учебных недели в 2023-2024 учебном году = 34 занятия (1 занятие в неделю согласно Методическим рекомендациям по организации внеурочной деятельности 1 час в неделю рекомендовало посвящать профориентационной деятельности);
- Программа занятий и материалы на сайте **profmin.bvbinfo.ru**;

Направление
«Взаимодействие с родителями»

- Проведение двух Всероссийских родительских собраний по профориентации в течение 2023-2024 учебного года.

*Первое собрание запланировано на сентябрь 2023 года, второе – на февраль 2024 года

*Рекомендована регулярная работа с родителями, а также привлечение их к профориентационным мероприятиям.

Направление
«Практико-ориентированный модуль»

- Профориентационные пробы (онлайн или очно);
- Проектная деятельность;
- Экскурсии и мастер-классы в организациях ВО и СПО, на предприятиях;
- Конкурсы профориентационной направленности;
- Другие профориентационные мероприятия.

Виды профессиональных проб

Игровые пробы — реализуются с учащимися младших возрастов (дошкольниками, младшими школьниками, младшими подростками) на основе сюжетно-ролевых игр; направлены на предварительное определение нескольких наиболее привлекательных профессиональных сфер;

Учебно-профессиональные пробы — проводятся в форме продуктивных заданий, выполняемых учащимися в ситуации квазипрофессионального контекста (в лабораториях, учебных мастерских) либо вне профессионального контекста (в школьном классе, в форме домашней работы и т.д.);

Пробы выбора профиля обучения — серия эвристических занятий, помогающих школьникам определить, насколько их запросы и желания относительно выбора профиля обучения соответствуют их возможностям. Проводятся со старшими подростками в рамках предпрофильной подготовки;

Собственно профессиональные пробы — проводятся в условиях профессионального контекста (в учебно-производственных мастерских, на производстве, в полевых условиях и т.д.).

Направление
«Дополнительного образования»

-Посещение кружков и секций дополнительного образования.

*Реализация направления включает в себя выбор и посещение ознакомительных занятий в рамках ДО с учетом склонностей и образовательных потребностей.

* В каждом субъекте РФ функционирует «Навигатор дополнительного образования», который содержит информацию о программах дополнительного образования.

Профориентационные пробы

- одна из новых, инновационных форм профориентации школьников, которая отличается от традиционных, широко распространенных форм (тестирование, беседы и т. д.) тем, что у школьника появляется реальный, практический опыт «погружения» в профессию, что позволяет ему сделать более сознательный выбор в пользу той или иной профессиональной деятельности.

Сайт «Профминимум»

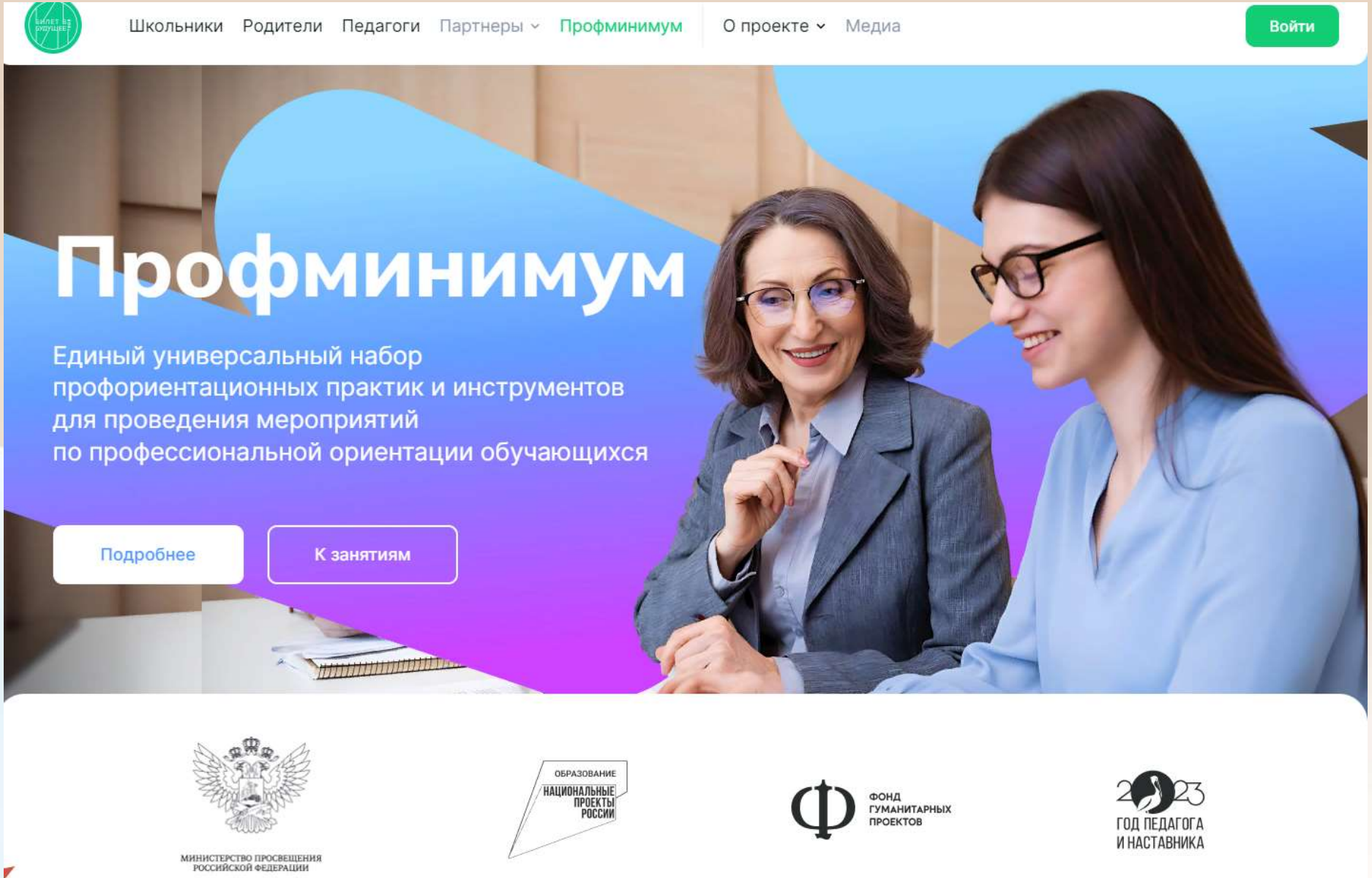

Профессиональные пробы в ССУЗах г. Ижевска

<u>Строительный техникум</u>

- Мастер сухого строительства
- Монтажник каркасно-обшивных и малярно-декоративных работ
- Мастер ЖКХ (сантехник)
- Мастер столярно-плотничных (столяр)
- Мастер общестроительных работ

(каменщик)

- Мастер отделочных строительных и декоративных работ (маляр)

Профессиональные пробы в ССУЗах г. Ижевска

<u>Ижевский торгово – экономический техникум</u>

- Повар
- Кондитер
- Менеджер по работе с клиентами
- Бариста
- Бухгалтер
- Администратор отеля

Профессиональные пробы в ССУЗах г. Ижевска

<u>Удмуртский Республиканский социально – педагогический колледж</u>

- Учитель начальных классов

Профессиональные пробы в ССУЗах г. Ижевска

<u>Экономико – технологический колледж</u>

- Парикмахер
- Закройщик

Практико-ориентированный модуль. Виртуальный классный час

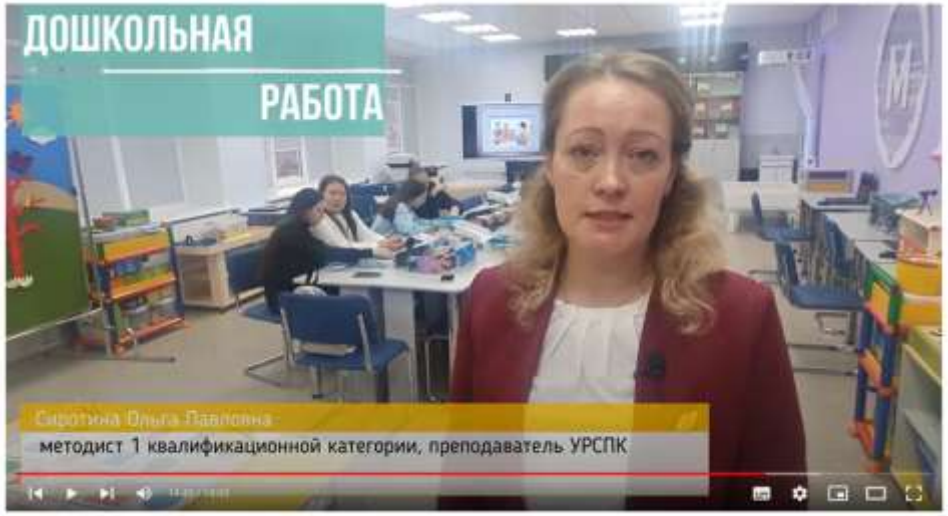

Виртуальный классный час "Открытые мастерские" 2023

Классный час "Бизнес и предпринимательство"

Виртуальный классный час "Актуальные специальности ИжГСХА" 2022

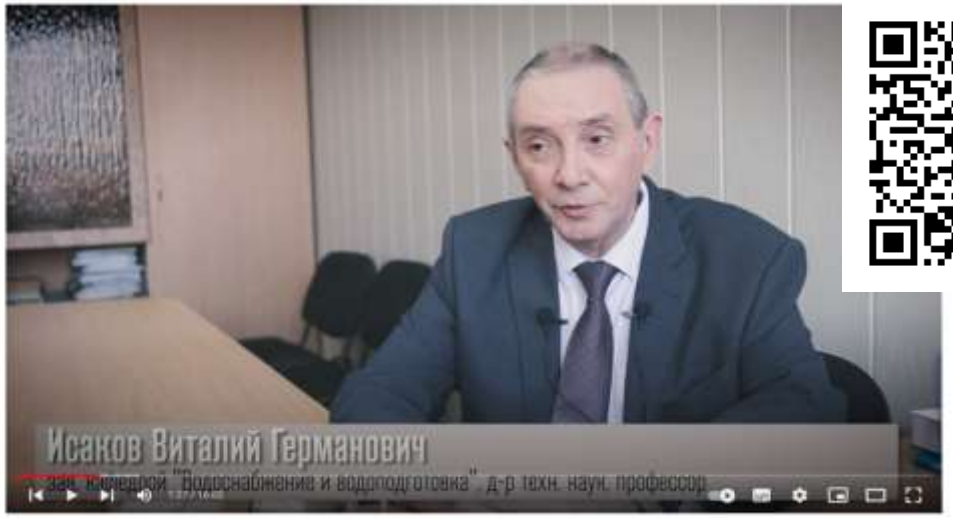

Классный час «Инженерные специальности Института энергетики ИжГТУ»

Дополнительное образование

- 14 учреждений дополнительного образования
- 2846 обучающихся проходили обучение в 2022-2023 учебном году по программам формирующих первичные профессиональные навыки

Дополнительное образование

Анкетирование

Направление
«Профессиональное обучение»

- Выбор и обучение по программам профобучения.

*На информационных ресурсах субъекта РФ размещаются перечень программ профессионального обучения школьников с указанием организаций, реализующих эти программы, доступных для обучающихся 6-11 классов образовательных организаций субъекта РФ в 2023-2024 учебном году.

ИНТЕГРАЦИЯ образовательных ресурсов

ИНЖЕНЕРНАЯ НАПРАВЛЕННОСТЬ **25** **образовательных организаций**

Инженерный класс (на базе РДТ «Кванториум») МБОУ СОШ №№ 57, 42, Лицей № 25
Инженерно-технологический класс (на базе МБОУ ДО ДД(Ю)Т) МБОУ «СОШ №№ 8, 74, 20, Лицей № 14
Чертежник-дизайнер (на базе МБОУ ДО «ЦДТ») МБОУ СОШ № 100
Детский технический университет (на базе МБОУ ДО ЦТР «Октябрьский») МБОУ СОШ № 35, 62, 67
Классы летного/авиационно-технического направления (на базе ВПЦ «Школа юных летчиков») МБОУ СОШ №№ 7, 28, 35, 42, 54, 58, 62, 78, 84, 88, 91, 81, 87, МБДОУ № 131

ПРЕДПРИНИМАТЕЛЬСКАЯ НАПРАВЛЕННОСТЬ **19** **образовательных организаций**

Агропредпринимательство (на базе МБОУ «Гимназия № 83»)
Агробизнес класс (на базе МБОУ ДО ДД(Ю)Т)
Предпринимательский класс «Бизнес-РостОК» МБОУ СОШ №№ 5, 8, 12, 27, 28, 35, 49, 50, 63, 71, 72, 78, 81, 93, Лицей № 24, Гуманитарный лицей, Гимназия № 56

ИНТЕГРАЦИЯ образовательных ресурсов

ПЕДАГОГИЧЕСКАЯ НАПРАВЛЕННОСТЬ **13** **образовательных организаций**

Психолого-педагогический класс МБОУ ДО ДД(Ю), МБОУ СОШ №№ 91, 58, 93, 40, 62, 9, 88, 50, 11, 48, 8, Лицей №№ 86, 95.

ГРАЖДАНСКО-ПРАВОВАЯ НАПРАВЛЕННОСТЬ **4** **образовательные организации**

Школьная ассоциация юстиции и права (класс юстиции) (на базе МБОУ ДО ДД(Ю)Т) МБОУ СОШ №№ 74, 17, Лицей №№ 86, 14

НАПРАВЛЕНИЕ КРЕАТИВНЫХ ИНДУСТРИЙ **3** **образовательных организации**

Портной (на базе МБОУ ДО «ЦДТ») МБОУ СОШ № 100
Парикмахер (на базе МБОУ ДО «ЦДТ») МБОУ «СОШ № 100»
Бюти школа (на базе МБОУ ДО ДД(Ю)Т) МБОУ СОШ № 63

ИНТЕГРАЦИЯ образовательных ресурсов

МЕДИЦИНСКАЯ НАПРАВЛЕННОСТЬ **19** **образовательных организаций**

Медкластер (на базе МБОУ ДО ДД(Ю)Т) МБОУ СОШ №№ 91, 97, 93
Медицинский класс (на базе АПОУ УР «Республиканский медицинский колледж МЗ УР») МБОУ СОШ №№ 74, 42, 80, 93, 8, Лицей №№ 30, 14, 25, Гимназия №83
Медицинский класс (на базе ФГБОУ ВО «Ижевская государственная медицинская академия» Минздрава России) МБОУ СОШ №№ 74, 42, 78, 54, Лицей №№ 30, 14, Гимназия №83

ВОЕННО-ПАТРИОТИЧЕСКАЯ НАПРАВЛЕННОСТЬ **19** **образовательных организаций**

Классы юнармейского направления (на базе ВПЦ «Школа юных летчиков») МБОУ СОШ №17, 27, 31, 50, 8,74, 89 Лицей №24
Классы пограничного/юнармейского направления (на базе МБОУ ДО КПЦ «Граница») МБОУ СОШ №№ 8,12,35,55,60,61,73,85,87, МБДОУ №№ 167, 169, 247

Необходимые условия реализации уровня профминимума в школе

БАЗОВЫЙ УРОВЕНЬ

Хотя бы в одном классе в каждой параллели 6-11 классов реализован профминимум на базовом уровне

ОСНОВНОЙ УРОВЕНЬ

Хотя бы в одном классе в каждой параллели 6-11 классов реализован профминимум на базовом или основном уровне, при этом хотя бы в одном классе (из выше указанных) реализован профминимум на основном уровне

ПРОДВИНУТЫЙ УРОВЕНЬ

Хотя бы в одном классе в каждой параллели 6-11 классов реализован профминимум на базовом, основном или продвинутом уровне, при этом обязательно хотя бы в одном классе (из выше указанных) реализован профминимум на продвинутом уровне

Мониторинг реализации профминимума

Мониторинг проводится 2 раза в год:

1. Декабрь – январь
2. Май-июнь

Школа заполняет форму мониторинга готовности ОО → Региональный оператор сводит форму мониторинга готовности субъекта → РОИВ утверждает отчет и направляет на profmin@bvbinfo.ru

проект **Школа Минпросвещения России**

Присоединяйтесь к Ассоциации «ПрофориентациЯ»!

©Муниципальное бюджетное общеобразовательное учреждение
«Средняя общеобразовательная школа № 61» (МБОУ «СОШ № 61»).
426006, УР, г. Ижевск, Клубная, 82а
Тел.: +7(3412) 71-39-36, sc061@IZH-SHL.UDMR.RU